

Bilancio sociale 2023



Anffas Casale Monferrato

via Leardi 8, 15033 Casale Monferrato

tel. +39 0142/452836 - info@anffas-casale.it - anffascasale@pcert.postecert.it

Gli uffici sono aperti:

dal lunedì al venerdì dalle 8:30 alle 12:30 e dalle 14:30 alle 17:30

Sito web: <http://www.anffas-casale.it/>

Instagram: <https://www.instagram.com/anffascasalemonferrato/?hl=it>

Facebook: https://www.facebook.com/anffasacc?locale=it_IT

<https://www.facebook.com/AnffasCasaleRiabilitazioneInfanzia/>

Indice

LETTERA DEL PRESIDENTE	3
INFORMAZIONI GENERALI	4
SCOPO DELLA PUBBLICAZIONE E NOTA METODOLOGICA	5
IDENTITA' MISSION - VISION – VALORI	6
CONTESTO DI RIFERIMENTO	7
VITA DEL TERRITORIO	12
STRUTTURA, GOVERNO E AMMINISTRAZIONE	13
LA NOSTRA STRUTTURA ORGANIZZATIVA	13
RETE DI RIFERIMENTO E STAKEHOLDERS	15
PERSONE CHE OPERANO PER L'ENTE	16
SERVIZI E ATTIVITA'	20
LE COMUNITA' RESIDENZIALI	20
I CENTRI DIURNI	24
I SERVIZI RIABILITATIVI	26
I SERVIZI ALLE FAMIGLIE	28
SITUAZIONE ECONOMICO-FINANZIARIA	29
PROSPETTIVE PER IL FUTURO	32



LETTERA DEL PRESIDENTE

Carissimi,

con grande emozione scrivo queste brevi considerazioni introduttive al Bilancio Sociale 2023 della nostra Associazione.

Sono da poco Presidente, ma l'impegno in Anffas è quello di una vita, e con il sostegno e l'aiuto di tutti, spero di portare avanti i progetti che abbiamo iniziato negli anni precedenti.

I nostri progetti nascono dall'esigenza di dare risposte a quanti, persone con disabilità e loro familiari, vengono a chiedere alla nostra associazione servizi essenziali e di qualità; i nostri progetti si propongono coinvolgere e potenziare le capacità di ciascuno, per permettere la crescita della persona e il mantenimento delle sue abilità, per rendere ognuno, con la sua diversità, protagonista del proprio progetto di vita.

Anffas vuole così essere, come è stata fin dai suoi primi passi, un approdo sicuro per le famiglie, offrendo non solo assistenza, ma soprattutto sostegno, ponendosi come punto di riferimento indispensabile.

Non dimentichiamo, nel difficile scenario internazionale ed economico, le nuove sfide per supportare i bisogni emergenti del neurosviluppo e quelli legati all'aggravamento delle disabilità dovute all'invecchiamento. Siamo una grande famiglia: insieme, uniti nella diversità e nella solidarietà, possiamo fare la differenza.

Invito tutti, famiglie, volontari, collaboratori, donatori e istituzioni a leggere queste pagine per conoscerci meglio, anche attraverso le immagini delle attività e dei momenti di questo 2023.

Grazie di cuore a tutti per il vostro sostegno che ci rende in grado di fornire assistenza e aiuto a chi ne ha bisogno, garantendo una speranza e una possibilità di miglioramento nel futuro prossimo.

Silvia Scagliotti

Presidente Anffas Onlus Casale

INFORMAZIONI GENERALI

Nome dell'ente	Associazione Anffas Onlus Casale Monferrato
Codice fiscale	01956860066
Partita IVA	01956860066
Indirizzo sede legale	Casale Monferrato, Via Leardi 8
Telefono	0142-452836
Sito Web	http://www.anffas-casale.it/
Email	info@anffas-casale.it
Pec	anffascasale@pcert.postecert.it
Codice Ateco	872000

L'Anffas di Casale Monferrato fu fondata nel 1968 su iniziativa di un gruppo di genitori di ragazzi/e disabili, guidati dall'avv. Gian Piero Mauri, che rimase in carica come Presidente per 9 anni. Sotto la sua guida si realizzarono attività dirette a ragazzi che, terminato il ciclo scolastico, non trovavano alcuno sbocco nella società. Vennero profuse risorse per sensibilizzare le persone, in ogni contesto sociale, al tema dell'handicap. Grazie all'Anffas di Casale Monferrato, fu costituito il Consorzio Provinciale dei Centri di Lavoro Protetto.

Alla fine del 1977 la presidenza passò alla Professoressa Giovanna Bevilacqua Scagliotti che, oltre a svolgere attività promozionali, volle occuparsi direttamente dei ragazzi più gravi che non trovavano risposta sul territorio di provenienza. Da questo suo proposito nel 1988 venne aperto il primo servizio per disabili gravi e gravissimi: il Centro Diurno "Paolo Signorini" costruito grazie all'opera dell'Associazione Nazionale Alpini di Casale Monferrato e nel 1992 venne aperto il Centro residenziale "Silvana Baj", a cui dal 1995 si affiancò la comunità Paolo Allara. Nella stessa struttura venne avviato un centro diurno affiancato da un centro riabilitativo che ben presto si rivolse anche a minori che necessitavano di trattamenti riabilitativi o abilitativi.

Nel 2004 l'Anffas di Casale aprì la terza comunità "La casa di Stefano" per rispondere all'esigenza sempre più sentita di una casa per persone disabili con famiglie anziane o in difficoltà.

Per rispondere alle crescenti richieste di intervento riabilitativo precoce, soprattutto rivolto a bambini affetti da autismo, si è nel tempo costituito un team di personale altamente specializzato per la presa in carico di soggetti autistici o con gravi disturbi del comportamento.

Dal 2019 la presidenza è passata a Paola Maria Leporati.

Dal 2023 è presidente Silvia Scagliotti.



SCOPO DELLA PUBBLICAZIONE E NOTA METODOLOGICA

Il bilancio sociale, fa riferimento alle [linee guida del Ministero del lavoro e delle Politiche sociali pubblicate con il decreto 4 luglio 2019 \(GU n.186 del 9-8-2019\)](#).

E' un documento che viene approvato dal Consiglio Direttivo e risponde all'esigenza, sempre più attuale, di valutare l'Associazione non in relazione all'insieme di fattori finalizzati ai risultati imprenditoriali, già valutati sotto l'aspetto economico con il bilancio d'esercizio, ma soprattutto in relazione al ruolo e ai compiti che essa svolge nell'ambiente in cui opera. Tutto ciò per:

condividere informazioni circa le attività svolte e i risultati ottenuti e rendere condiviso il benessere che si apporta alla collettività;

rappresentare l'impegno a dialogare in modo costruttivo con collaboratori e interlocutori;

contribuire ad una gestione più efficace e coerente con i valori e la missione.

Per noi è fondamentale fornire informazioni:

- **Rilevanti:** volte alla comprensione dell'attività svolta da Anffas nel contesto sociale in cui opera.
- **Attendibili e trasparenti:** né sovrastimate né sottostimate, secondo un procedimento logico.
- **Complete e chiare:** utili ed espone in modo completo e comprensibile.

Il **periodo di competenza** è il 2023: dove possibile si è cercato un raffronto con l'anno precedente e/o con situazioni vicine alla nostra realtà associativa.



IDENTITA' - MISSION - VISION – VALORI

L'Associazione Anffas di Casale Monferrato non ha scopo di lucro, persegue esclusivamente finalità di solidarietà, nel campo dell'assistenza sociale e sociosanitaria, della tutela dei diritti civili a favore di persone in situazione di disabilità intellettiva e relazionale, affinché sia loro garantito il **diritto** inalienabile a una **vita libera e tutelata**, il più possibile **indipendente**, nel rispetto della propria **dignità**. La finalità è quella di far stare bene chi si rivolge a noi, non limitandosi ai livelli minimi di assistenza, ma creando ambienti vivibili con **standard d'eccellenza**. L'approccio al problema della disabilità vuole essere incisivo, a partire dagli interventi precoci nella riabilitazione infantile e dalla **presa in carico** globale, della persona disabile e dell'intera famiglia.

L' Anffas di Casale Monferrato, in accordo con Anffas Nazionale, persegue i propri scopi anche attraverso lo sviluppo di attività rivolte a:

Stabilire e mantenere rapporti con gli organi politici e amministrativi locali e con i centri pubblici e privati operanti nel settore della disabilità.

Promuovere e partecipare a iniziative anche in ambito amministrativo e giudiziario, a tutela della categoria e/o dei singoli disabili e familiari.

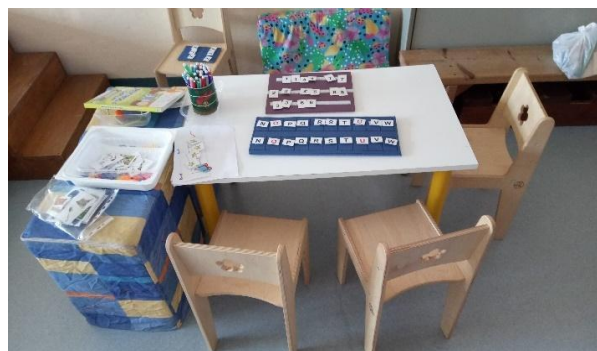

Promuovere, costituire ed amministrare strutture e servizi abilitativi, riabilitativi, educativi, assistenziali, sociali, anche in modo tra loro congiunto, che rispondano ai bisogni diurni e residenziali delle persone con disabilità intellettiva e con disturbi del neurosviluppo e delle loro famiglie, favorendo la consapevolezza che l'handicap è un problema sociale e non privato.

Promuovere l'inclusione sociale, in particolare l'integrazione **scolastica**, la qualificazione e l'inserimento nel proprio contesto sociale e nel mondo del lavoro attraverso la progettazione individuale.



Promuovere e concorrere alla formazione, qualificazione ed aggiornamento degli operatori sanitari, socio-sanitari, sociali, dei docenti e del personale impegnato nell'inclusione scolastica di ogni ordine e grado, dei volontari, degli associati e di chi, a vario titolo, concorre al perseguimento degli scopi associativi.

CONTESTO DI RIFERIMENTO

L'anno 2023 è stato per la nostra associazione un anno di ripresa di tutte le attività dopo l'emergenza Covid, pur con un occhio di attenzione alle spese e alla gestione economica.

La voglia di sperimentare e riprendere il lavoro a 360 gradi si è evidenziata da subito, unita al desiderio di contatto con il territorio e con altre associazioni di volontariato.

Per quanto riguarda il **centro riabilitativo**, si è concluso il progetto "**Casale Insegna**" che, iniziato nel 2022 e finanziato da ANFFAS e dal comune di Casale Monferrato, ha avuto come scopo l'offerta alle scuole del territorio un percorso di consulenza mirata e costruita ad personam sulle metodologie operative e le strategie educative utili per includere nel gruppo classe i minori già seguiti e conosciuti dal servizio Anffas;

sempre con la collaborazione del Comune di Casale, è stato attivato e concluso il progetto "Costruire rete": un insieme di azioni mirate a strutturare progetti abilitativi e riabilitativi per la persona con disabilità, condivisi e coordinati tra famigliari, insegnanti, terapisti, e tutte le persone che interagiscono per favorire l'acquisizione di nuove autonomie.

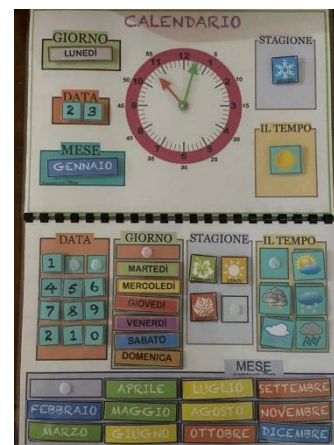

Grazie al preziosissimo supporto del Servizio Socio Assistenziale ASL AL e ASL Distretto di Casale Monferrato, si è potuto usufruire dei fondi relativi agli interventi in materia di assistenza in favore delle persone con disturbo dello spettro autistico (risorse del Fondo per l'inclusione delle persone con disabilità), realizzando percorsi di supporto e Parent Coaching per i genitori di persone con ASD.

E' proseguito il progetto "**Passaggi di vita**", con realizzazione e implementazione di uno "Sportello d'ascolto" volto a dare informazioni e orientamento rispetto ai servizi, alle risorse del territorio e alla normativa di riferimento, finanziato da ANFFAS e da Tavola Valdese (bando 8xmille).

Abbiamo inoltre aderito alla Consulta AGENDO PER L'AGENDA per poter partecipare ai tavoli di lavoro della **prima Agenda della Disabilità in Italia**, promossa dalla **Fondazione CRT** in collaborazione con la **Consulta per le Persone in Difficoltà**. Obiettivo dell'iniziativa è costruire un modello di inclusione per i prossimi anni realmente partecipato, in linea con il principio di sussidiarietà.

Si è concluso il progetto "**In Movimento**", in collaborazione con l'Associazione Attivamente ASD di Terruggia, per l'inclusione in gruppi o attività sportive di persone con disabilità. La

collaborazione, veramente sentita e vissuta pienamente dalle due associazioni, continua ora sotto altre forme.

Per quanto riguarda il Progetto **TEACCH**, il 2023 ha visto gli operatori impegnati nell'approfondire la metodologia e arricchire gli ambienti dedicati, nell'implementare nuovi percorsi di valutazione di utenti sia minori che adulti, nel costruire nuovi set di lavoro, nella formazione di un sempre più nutrito gruppo di operatori ANFFAS rispetto all'uso di piattaforme online e software dedicati alla creazione di strumenti di comunicazione in CAA e strategie visive.

Anche nei **Centri Diurni e nelle Comunità** sono proseguite le attività iniziate nell'autunno 2022: in particolare, il laboratorio di percussioni, per gli ospiti delle comunità Baj e Allara e il corso di nuoto al Centro Diurno Signorini: momenti non solo ricreativi, ma volti a sviluppare il senso di appartenenza a un gruppo e la coordinazione nei movimenti, con risultati davvero apprezzabili.

Nel mese di giugno, la collaborazione con **l'Istituto Superiore Lanza** ha permesso a sei ragazzi e ragazze di svolgere presso le nostre strutture le settimane di **PCTO**. Con il loro aiuto si sono potute



organizzare uscite sul territorio (come le visite ai monumenti cittadini), nuovi giochi e pomeriggi di allegria. Un grazie sincero a tutti loro, per la loro freschezza e disponibilità, che è andata oltre i loro compiti. La collaborazione è continuata anche oltre il periodo inizialmente concordato.

L'estate 2023 ha portato ad organizzare le **attività del tempo libero** già sperimentate nell'estate precedente: le uscite in piscina e nel territorio, con picnic in diversi luoghi panoramici e la tradizionale gita, che questa volta **ha avuto come meta l'Astrobioparco di Felizzano**, a luglio. Questa gita, pur con una meta così vicina, ha rappresentato un momento di aggregazione di tutti i ragazzi dei diurni e delle comunità.



Sempre nell'estate 2023 Anffas ha iniziato a riproporre, almeno per i ragazzi interni all'Associazione, momenti di **vacanza**:

In montagna: grazie al sostegno del Distretto Lions della nostra zona, con l'iniziativa "Adotta un disabile e portalo in vacanza", tredici ospiti, con i loro accompagnatori, si sono recati, nel pieno del caldo estivo, a Piuzzo di Cabella Ligure, in Val Borbera, ospiti del Rifugio Pineta, per trascorrere una settimana al fresco nel verde, tra passeggiate, giochi e serate di quiz, canti e balli, coccolati dai loro accompagnatori e dal personale sempre gentile del Rifugio.



Al mare: grazie alla collaborazione con Unitalsi di Saronno, sedici persone hanno trascorso una settimana di vacanza a **Borghetto Santo Spirito**, godendosi passeggiate, spiaggia e nuove amicizie;

grazie al sostegno di Rotary (Distretti 2031 e 2032), due ragazze si sono unite ad un gruppo di ragazze e ragazzi provenienti da Piemonte, Liguria e Valle d'Aosta, per una settimana di vacanza a **Noli**, per sperimentare con nuovi amici e volontari rotariani, un'esperienza particolarmente mirata alla condivisione e allo sviluppo dell'autonomia.

Momenti di relax, non solo per chi gode della vacanza, ma anche per le loro famiglie, tranquille per aver affidato i loro cari a personale e volontari preparati.

Un grazie di cuore a quanti hanno reso possibile questi momenti.

A **settembre** '23 ricominciano anche gli **incontri nelle scuole superiori**, incontri di sensibilizzazione, informazione, condivisione, anche in collaborazione con il "Gruppo Sportivo Silvana Baj": da questi incontri nascono le collaborazioni per il PCTO, alternanza scuola-lavoro, per avvicinare i giovani e sensibilizzarli al problema della disabilità, incentivando il volontariato giovanile nella nostra associazione.

Riprende anche, dopo il successo della precedente edizione, il progetto "**Goccioline: piccole esperienze per grandi sogni**", in collaborazione con la scuola dell'Infanzia di Ozzano. Il progetto è nato per creare momenti di condivisione di tempo ed esperienze, avvicinando e facendo conoscere due realtà apparentemente molto diverse, sensibilizzando i partecipanti sull'importanza dell'incontro, del riconoscimento dell'Altro e delle sue specificità, uscendo dal crescente individualismo in cui è immersa la nostra società. E' molto importante avvicinarsi all'Altro attraverso semplici gesti e momenti condivisi: guardarsi negli occhi, vedersi e conoscersi come persone, procedendo a piccoli passi l'uno verso l'altro con attenzione, leggerezza e grande rispetto per la diversità e l'unicità di ognuno. Il progetto proseguirà anche nel 2024.

Parte anche il nuovo progetto "**Amici di penna**": con curiosità si aspettano le lettere dei nostri amici di altri centri Anffas di tutta Italia, per raccontarsi le proprie giornate, le proprie attività e i propri sogni.

Torna, per la gioia di tutti, il corso di **teatro**, con l'attore regista che da sempre ci guida, Paolo Faroni. Speriamo si possa concludere con un bello spettacolo, a maggio 2024, come era tradizione prima della Pandemia.

Partono anche il laboratorio di fiabe con il maestro Mauro Bardella e il laboratorio di canto con l'amico Paolo Gabotto.



Continua inoltre la collaborazione nata nel 2022 con la web-radio "Radio in Fiore", in collaborazione con il Centro Diurno dell'ASL Albero in Fiore e l'associazione "Amici della Musica Carlo Soliva". Il progetto si sta allargando a nuovi "speaker": alcuni si occupano di musica, altri di portare avanti temi a noi cari, quali l'inclusione, il dialogo e l'integrazione sociale.

E' stata sperimentata, per un piccolo gruppo di quattro ragazze, la partecipazione ad un corso presso la scuola "Ritmo Danza": il laboratorio, guidato con attenzione e sensibilità da Elisa Randazzo, permette di esplorare nuove possibilità nell'espressione corporea e si è concluso con la partecipazione al saggio di fine anno al Teatro Municipale di Casale.



La vicinanza all'Altro, che si desidera sempre mettere al centro del nostro operare, si concretizza nella collaborazione con "**Missione Saida**". Infatti, dal novembre 22 Anffas sostiene il percorso scolastico di Edgard, un bambino del Guatemala che vive in difficili condizioni e che desidera proseguire la sua formazione; è iniziata la corrispondenza con lui per seguire il suo percorso e conoscere un po' più da vicino la realtà in cui vive. Periodicamente i nostri ragazzi lo salutano anche tramite videoconferenze.

L'anno 2023 si è concluso con il tradizionale **Pranzo di Natale**, a cui hanno partecipato tante famiglie, amici e volontari dell'associazione: davvero un bel momento conviviale per stare insieme e scambiarsi gli auguri.



Partecipazione alla vita del territorio

La vita della città continua e noi partecipiamo!

Con grande impegno abbiamo colorato striscioni e costumi per partecipare alla **sfilata di Carnevale**



per le vie della città di sabato 18 febbraio. Il tema del nostro gruppo, che davvero ci rappresenta, è stato: “Cartelli stradali: Siamo tutti sulla stessa strada”.

Un pomeriggio di festa per tutti, accompagnati da amici, concluso con una bella merenda!

Ma la vera passione di tutti sono **le giostre** in occasione della festa di San Giuseppe: con tanti amici abbiamo trascorso una bella giornata piena di emozioni, che riunisce tutti i centri diurni e i giovani volontari che ci hanno accompagnato.

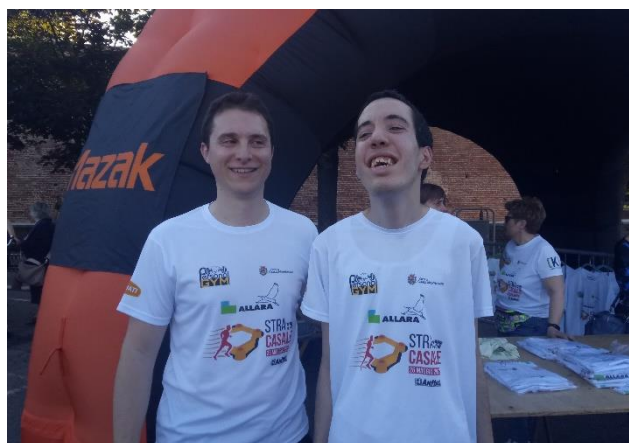

Dalla collaborazione tra il Comune di Casale Monferrato e la palestra Personal Gym, riprende l'iniziativa della **Stracasale**, corsa non competitiva e festa della città, di cui Anffas è

destinatario dei fondi raccolti, insieme alla Fondazione per la Ricerca sul Cancro, e a cui collaborano tanti volontari Anffas per la vendita delle magliette. Una festa per la città a cui partecipano alcuni nostri “corridori”, mentre dal palco, durante l'intrattenimento pre-gara, le ragazze della Comunità Baj e i bambini della Scuola dell'Infanzia di Ozzano, presentano il frutto di un anno di collaborazione, con la canzone “Il bruco verdolino”.

Infine, alla **Festa del Vino**, abbiamo partecipato al pranzo della Proloco di Coniolo, con tanti amici e volontari.

STRUTTURA, GOVERNO E AMMINISTRAZIONE

LA COMPAGINE SOCIALE

Consistenza e composizione della base sociale

Anffas conta 98 soci ordinari (con famigliari con disabilità) e 3 soci amici.

L'Assemblea dei soci, ogni 4 anni, elegge il Presidente e il Consiglio Direttivo.

LA NOSTRA STRUTTURA ORGANIZZATIVA

Organigramma

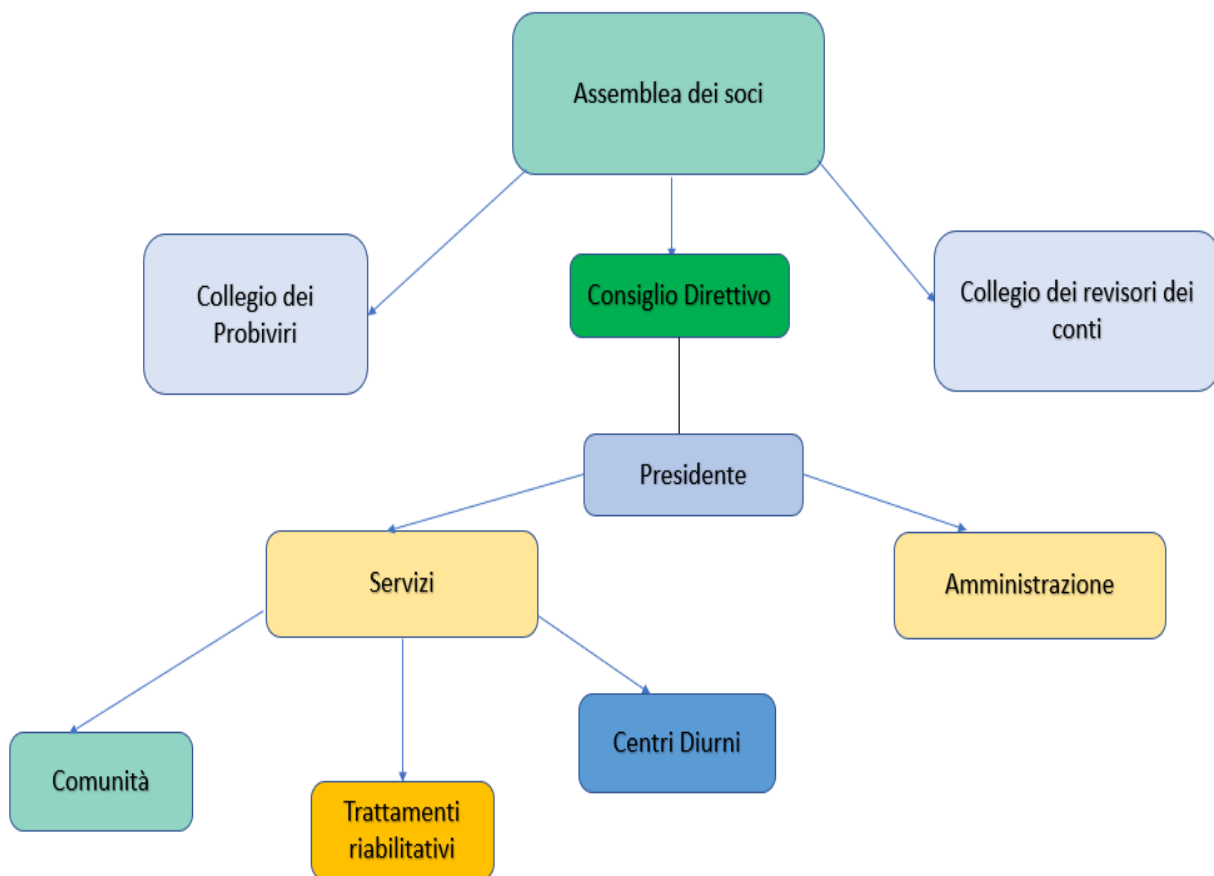

Sistema di governo e controllo, articolazione, responsabilità e composizione degli organi

Il Consiglio Direttivo è eletto dall'Assemblea degli Associati.

Il Consiglio Direttivo è composto da un numero dispari di membri con un minimo di tre componenti ed un massimo di nove componenti compreso il Presidente.

I componenti del Consiglio Direttivo durano in carica quattro anni e sono rieleggibili.

L'attuale Consiglio Direttivo è stato nominato il 25/11/2023

Dati amministratori – Consiglio Direttivo:

Il consiglio direttivo di Anffas Casale è composto da 9 persone, di cui 4 uomini e 5 donne.

Nome e Cognome amministratore	Carica
Silvia Scagliotti	Presidente
Maria Piera Grandi	Vice Presidente
Daniele Sanzone	Segretario
Piercarlo Castagnone	Tesoriere
Paolo Oglietti	Consigliere
Anna Pozzi	Consigliere
Fabiana Rosa	Consigliere

Nel 2023 si sono tenuti 7 Consigli Direttivi.

MONITORAGGIO E CONTROLLO

Tipologia organi di controllo

Gli organi di controllo dell'Associazione sono il **Collegio dei Probiviri** e il **Collegio dei revisori**, eletti dall'Assemblea dei soci contestualmente al consiglio direttivo.

Il **Collegio dei Probiviri** è formato da tre membri (Cantele Franco, Celoria Carla e Parodi Rosaria) verifica la conformità allo statuto ed alle finalità associative delle delibere e degli atti del Consiglio Direttivo, ha il compito di decidere eventuali controversie tra gli organi dell'Associazione.

Il **Collegio dei revisori** è formato da tre membri (Anna Montiglio e Angelo Martinotti e Fausto Zavattaro) svolge funzioni di vigilanza e di controllo, in particolare sull'amministrazione dell'Associazione verificando la regolarità della gestione dei fondi e accertando la regolarità del bilancio di esercizio.

RETE DI RIFERIMENTO E STAKEHOLDER

Il grafico rappresenta i principali stakeholders di Anffas Casale e la loro funzione all'interno dell'organizzazione. Anffas mantiene uno stretto e sistematico rapporto con i propri stakeholders attraverso vari sistemi di comunicazione, come il sito web, circolari, comunicazioni ad hoc per le famiglie o il personale, spedite e/o affisse nelle bacheche dei centri, rendicontazioni periodiche sulle prestazioni erogate, inviate agli enti erogatori o finanziatori, di governo e di controllo; aggiornamenti sui progetti e inviti a speciali iniziative dedicate a donatori e volontari; comunicati stampa.

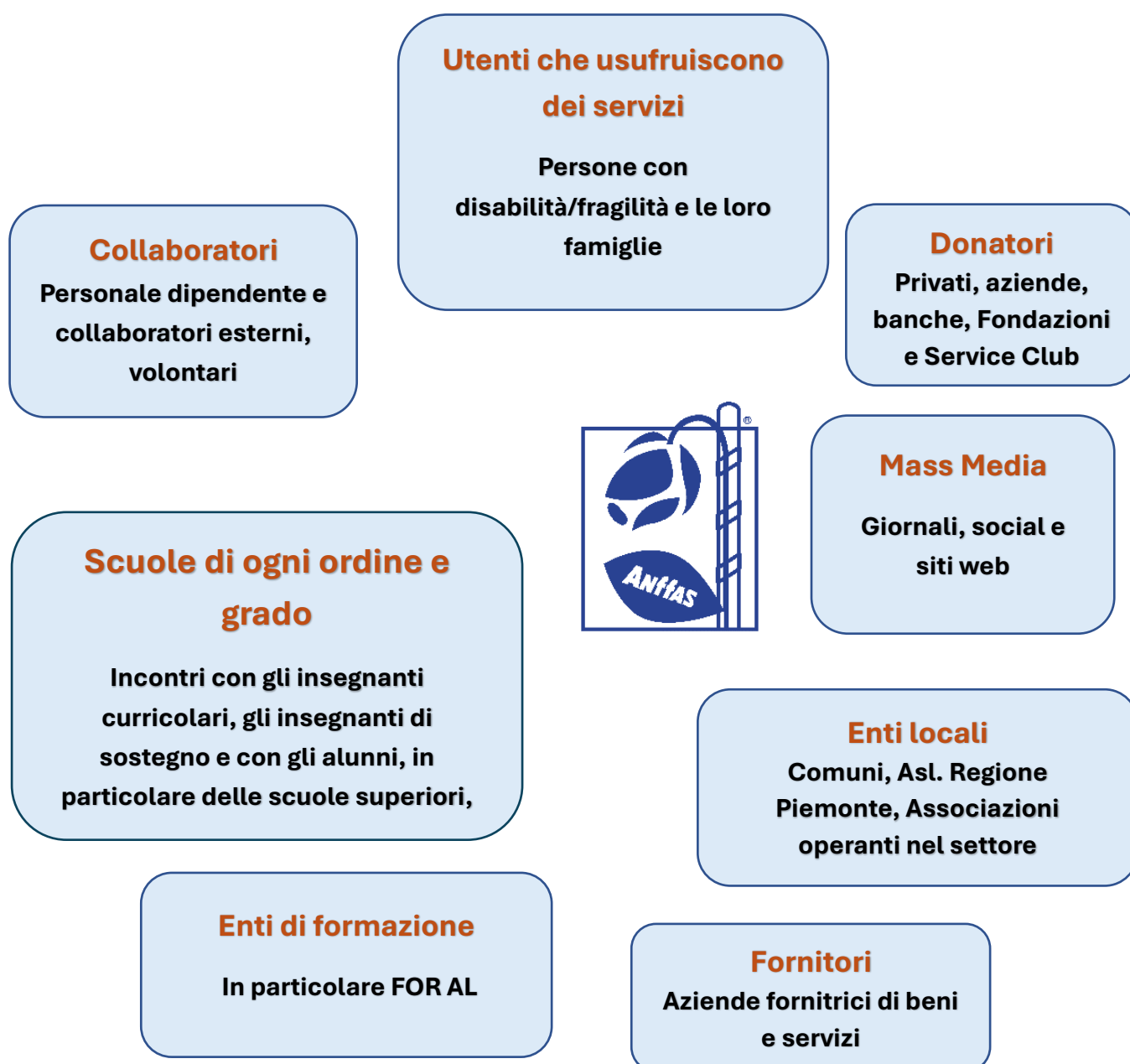

PERSONE CHE OPERANO PER L'ENTE

Anffas svolge la sua attività avvalendosi di personale qualificato, composto sia da operatori dipendenti sia da figure in rapporto libero-professionale (infermieri, psicologa e terapisti).

I DATI DEL NOSTRO PERSONALE

Il CCNL applicato è il CCNL ANFFAS

Risorse Umane Totali al 31/12/2023

Mansione	N° unità		
	Dipendenti	Professionisti esterni	Totale
Direttrice	1		1
Amministrazione	3		3
OSS	28		28
Tecnici	4	1	5
Educatori	9		9
Coordinatori	4		4
Infermiere	1	1	2
Psicologa		1	1
Ausiliarie/mensa	4		4
Autista/Accompagnatori	2		2
TOT	56	3	59

A tutto il personale Anffas è applicato il contratto nazionale, nel rispetto delle posizioni economiche e relative retribuzioni.

AMMINISTRAZIONE

Personale con mansione tecnica amministrativa, segretariato, economato

Età	Totale
20-34	6
35 – 49	12
50 – 64	38
>=65	0
	56

OPERATORE SOCIO SANITARIO (OSS)

Operatore in possesso dell'attestato regionale conseguito presso Agenzie Formative regionali

EDUCATORE PROFESSIONALE

Operatori con diploma triennale professionale o laurea universitaria; per ogni servizio un educatore svolge l'incarico di coordinatore

Sesso	Totale
M	15
F	41
	56

PROFESSIONISTI ABILITATI

Collaborano in modo costante: infermieri, psicologo, logopedista, psicomotricista, fisioterapista, impegnati, secondo la preparazione specifica, anche nella programmazione educativa, nella supervisione e nel lavoro di supporto alle famiglie

Rispetto al 2022 il personale è aumentato di due unità.

Distribuzione dei dipendenti e collaboratori totali per servizio

	Su tutte le strutture	Comunità Baj	Comunità Allara	Comunità Casa di Stefano	Centro Diurno Baj	Centro Diurno Casa di Stefano	Centro Diurno Signorini	Trattamenti
Direttrice	1							
Coordinatore		1	1	1			1	
Impiegate	3							
OSS		7	6	10	3	1	1	
Infermiere	2							
Psicologa	1							
Educatore		1	1	2	1	1	2	1
Tecnico riabilitazione	3							2
Personale pulizie	1		1	1		1		
Autista	2							
TOTALE	13	9	9	14	4	3	4	3

Tutte le attività sono progettate e si svolgono con la supervisione di una psicologa e sono coordinate all'interno di ciascun nucleo dall'educatore di riferimento.

Aggiornamento

Tutto il personale svolge regolarmente i corsi di aggiornamento previsti dalla normativa vigente. In particolare, nel 2023 si è svolto l'aggiornamento riguardante la sicurezza (corso base e preposti), corso antincendio, corso di primo soccorso e BLS.

Altri corsi proposti dall'Associazione per alcune figure professionali sono stati: Strumenti office e Strumenti e tecniche HR (strumenti e metodologie per la pianificazione, la gestione e lo sviluppo delle risorse umane per ottimizzare le politiche del personale e promuovere lo sviluppo del team, definendo le priorità in linea con la strategia, i valori e gli obiettivi di Anffas.)

Sia i terapisti sia gli educatori seguono periodicamente corsi di aggiornamento. Nel 2023 i più significativi sono stati:

- La valutazione funzionale nei disturbi dello spettro autistico: il VB-MAPP
- Intervento logopedico nei disturbi dello spettro autistico
- Positive behaviour training (Team Teach)
- Essential for living: realizzare qualità di vita attraverso una pratica clinica efficace basata sull'analisi del comportamento

Attività dei volontari

Alcuni volontari svolgono un lavoro di supporto alla segreteria, altri all'attività di raccolta fondi, altri piccoli lavori di manutenzione e giardinaggio, altri di socializzazione con ospiti residenti senza più famiglia: le visite in questo caso sono attese come se fossero quelle di un familiare.

Un piccolo gruppo di volontari ha aiutato nella gestione dei soggiorni estivi al mare e in montagna, o nell'organizzazione di momenti di gioco o conviviali.

Le attività dei volontari sono riprese in questi ultimi due anni, ma in modo significativamente ridotto rispetto al periodo precedente la pandemia. Attualmente sono iscritti al registro dei volontari 32 persone, in crescita rispetto all'anno precedente.



Attività in collaborazione con i servizi di pubblica utilità

Da anni Anffas gestisce in collaborazione e con il controllo di UEPE (Ufficio Esecuzione Penale Esterna) la conversione di piccole pene in servizi di pubblica utilità. Durante il 2021 l'attività è stata ripresa in conformità alle norme vigenti.

A seconda della durata della sanzione e del lavoro proprio delle persone coinvolte, il servizio si configura come aiuto in attività di pulizia, giardinaggio o ufficio.



Attività di tirocinio dei corsi OSS

Anffas continua la collaborazione con l'ente di formazione FOR AL, accogliendo presso le sue sedi tirocinanti del corso per Operatore Socio Sanitario. Per gli studenti rappresenta una possibilità per sperimentare una struttura diversa da ospedali o case di riposo, alcune volte più problematica, ma certamente più varia e stimolante. Al termine del corso, alcuni Oss particolarmente motivati si sono dimostrati interessati a lavorare presso l'Associazione.

Attività di Servizio Civile

A chi è rivolto?
18-28 ANNI

Durata?
12 MESI

Impegno?
25 h A
SETTIMANA

Rimborso?
444.30€
AL MESE

SCADE IL
10/02/2023

Per candidarti:
Mail: segreteria@anffas-casale.it
Tel: 0142/452836

ANFFAS
CASALE MONFERRATO

In collaborazione con la sede Anffas di Asti, l'esperienza del Servizio Civile coinvolge ragazzi dai 18 ai 29 anni. Per il 2023 il Progetto "Rafforzare legami sul territorio" è finalizzato a mantenere ed implementare le autonomie funzionali e le abilità in soggetti diversamente abili attraverso attività di socializzazione, intesa come creazione di interazioni e scambi comunicativi tra più persone. Inoltre è volto a promuovere l'inclusione e la partecipazione delle persone fragili nella vita sociale e culturale della società.

I ragazzi che vi hanno partecipato, da maggio

2022 a maggio 2023, dopo un primo momento di formazione, sia inerente al loro ruolo che all'attività da svolgere, hanno potuto approfondire temi riguardanti la disabilità sotto diversi punti di vista, anche in riferimento alla struttura in cui sarebbero stati inseriti (centro diurno o comunità alloggio).

Anche grazie alla formazione ricevuta e ai momenti di verifica, il loro apporto alle attività quotidiane degli ospiti è stato sempre costruttivo e l'esperienza da entrambe le parti è risultata positiva, soprattutto per i ragazzi disabili più giovani, che hanno trovato in loro un punto di riferimento, amicizia e allegria.

E' interessante constatare che negli anni alcuni hanno deciso di indirizzare i propri studi in ambito sociale.



SERVIZI E ATTIVITÀ

Le strutture di Anffas Casale si trovano:

- Uffici – Comunità e Centro Diurno Silvana Baj –
Comunità Paolo Allara
Via Leardi 8 – 15033 Casale Monferrato (AL)
0142 452836
- Comunità e Centro Diurno Casa di Stefano –
Centro Diurno Paolo Signorini
Strada Frassineto 1 – 15033 Casale Monferrato (AL)



LE COMUNITA' RESIDENZIALI

Le nostre comunità alloggio sono strutture a carattere residenziale che garantiscono un servizio diurno e notturno tutto l'anno, nate per ospitare persone con handicap medio-grave, grave e gravissimo, prive del necessario supporto familiare o per le quali la permanenza nel proprio nucleo familiare non garantisce un'adeguata qualità di vita e viene valutata temporaneamente o definitivamente impossibile. Il nostro principale obiettivo è quello di fornire un servizio non puramente assistenziale, ma con un'impostazione socio-educativa, che ricrei il più possibile **l'ambiente familiare**, tutelando non solo la dignità del portatore di handicap, ma della famiglia stessa.

Per ogni utente viene redatto e aggiornato regolarmente un progetto individualizzato, che garantisce, pur in un contesto di gruppo, una risposta personalizzata alle particolari necessità, caratteristiche e interessi della persona. Questo progetto comprende obiettivi rispetto al benessere emotivo, alle relazioni interpersonali, all'assistenza di base, al raggiungimento di un miglior stato di salute, allo sviluppo o mantenimento delle autonomie primarie, allo sviluppo di interessi e abilità in ambito cognitivo, motorio, occupazionale, comunicativo.

La finalità è il **miglioramento della qualità della vita** della persona con disabilità, valorizzandone le capacità, le conoscenze, le aspettative e i desideri.

Comunità residenziali, posti
disponibili e ospiti al 31/12/2023

Posti
disponibili

Ospiti
presenti

Comunità Anffas Casale		
Comunità Baj	12	11
Comunità Allara	7	7
Comunità Casa di Stefano	12	10

COMUNITA' SILVANA BAJ

Comunità Baj nasce nel 1992; fin dall'inizio vengono accolte persone provenienti da tutto il territorio regionale con disabilità grave, intellettiva e motoria, plurihandicap, e con problematiche relazionali e di comportamento.

La collocazione di questa struttura nel centro cittadino permette una partecipazione importante alla vita della città, aderendo alle diverse iniziative ludiche e culturali proposte.



Attualmente sono presenti due sottogruppi di persone, un gruppo con disabilità intellettiva medio-lieve o media, e con comorbidità su disabilità motorie, sensoriali o psichiatriche, e un nucleo di persone con compromissione intellettiva grave o gravissima, comorbidità, autismo, epilessia.

Nel 2023 sono riprese tutte le attività ricreative, anche con volontari esterni, sia al mattino che al pomeriggio, sia in struttura che sul territorio.



COMUNITA' PAOLO ALLARA

La comunità Allara, presente dal 1995, attualmente accoglie un gruppo di persone con compromissione intellettiva medio lieve, e comorbidità sensoriali, o motorie o con epilessia. Accanto a loro risiedono alcuni ospiti con compromissione più seria dovuta a ritardo mentale gravissimo, difficoltà motorie o sensoriali importanti.

Lo stile di accoglienza anche per questa comunità è improntato a offrire momenti ludici, di intrattenimento e occupazionali, cercando di attivare al meglio le persone.

Sono presenti laboratori di narrazione, educazione alle emozioni, laboratori ludico/motori con attività di rilassamento, stimolazione basale, attività domestiche e cucina, cura di sé e bellezza, un laboratorio musicale di percussioni, uscite funzionali sul territorio.

Le attività educative si svolgono insieme al gruppo di persone che vivono in Comunità Baj in modo da potenziare nel modo migliore le abilità personali di ciascuno, attraverso la collaborazione e l'arricchimento reciproco.



COMUNITA' CASA DI STEFANO

La comunità, nata nel 2004, è immersa nel verde alla periferia di Casale, dispone di 10 posti più 2 per l'emergenza.

Attualmente accoglie un gruppo di persone con disabilità intellettive e autismo e comorbidità psichiatriche e/o motorie in situazione di particolare gravità, e un altro gruppo con compromissione intellettiva e motoria gravissima con altissimi bisogni assistenziali.



Lo stile di accoglienza è improntato a offrire un ambiente a basso carico sensoriale, e favorire una condizione di rilassamento degli utenti e di benessere psicofisico, anche grazie alla possibilità di usare ampi spazi verdi esterni. Sono presenti laboratori motori adattati, attività occupazionali, artistiche, musicali (ascolto).

Il nuovo progetto nato nel 2023 è "L'ORTICELLO & C". Partendo da pochi semi i "nostri ragazzi" hanno visto germogliare le loro piccole piantine e, vederle crescere, li ha spinti, ambiziosamente, a continuare con impegno. La condivisione, la collaborazione, la dedizione ed il coinvolgimento si è unito alla terra dando "frutti" eccezionali! Con pazienza e unione è

diventato un luogo ricco di frutti, verdure, fiori e angoli un po' magici dove si incontrano responsabilità, conoscenza, unità e relax.



I CENTRI DIURNI

I Centri Diurni sono servizi che l'associazione offre a persone con disabilità intellettive e relazionali, a partire dal termine della scuola dell'obbligo. I Centri diurni gestiti da Anffas Casale sono tre, ognuno con le sue specificità: Centro Diurno Baj, in via Leardi, e centri diurni Casa di Stefano e Signorini in strada Frassineto.

Centri Diurni Anffas Casale	Posti disponibili	Ospiti presenti
Centro Diurno Silvana Baj	20	14
Centro Diurno Paolo Signorini	10	10
Centro Diurno Casa di Stefano	10	6

Il **Centro Diurno Silvana Baj** accoglie persone, presenti con orari diversi, affette da varie patologie e con problematiche dissimili tra loro, in comorbidità con disabilità motorie o problematiche comportamentali importanti. Le finalità che si propone di raggiungere sono non solo di tipo riabilitativo (interventi di fisioterapia e logopedia individualizzati) e assistenziale, ma anche educativo e ludico-ricreativo. La parte assistenziale assorbe molto tempo, poiché i ragazzi presenti, con disabilità gravi, necessitano di cure specifiche: particolare attenzione viene data alla postura corretta che i soggetti devono mantenere in carrozzina utilizzando supporti e strumenti adeguati con l'intervento della fisioterapista. La non corretta postura della persona con disabilità grave in carrozzina crea problemi alla stessa nell'assunzione di liquidi, pasti e nei movimenti, pur minimi, degli arti.

Il focus del lavoro si basa sull'implementazione delle abilità comunicative, di scelta e autodeterminazione, anche attraverso l'uso di strumenti come la CAA (Comunicazione Aumentativa Alternativa), con un approccio ludico e stimolante. Insegnare questa competenza spesso richiede un lungo periodo di apprendimento, con risultati proporzionati alle abilità del singolo soggetto.

TRASPORTI

Anffas Casale fornisce un servizio trasporti per chi ha difficoltà a raggiungere in modo autonomo il Centro Diurno. Il progetto **"DA CASA AL CENTRO IN ALLEGRIA"** è finanziato dalla campagna promozionale natalizia.



E' altresì importante valutare gli obiettivi che devono essere misurabili e realizzabili, tenendo sempre presente il contesto e le abitudini di vita delle persone, correlate alla loro patologia.

La principale finalità dell'associazione è il **benessere** della persona di cui ci si prende cura, la **qualità della sua vita** nel pieno rispetto delle sue potenzialità, anche se ridotte.

All'interno di questo quadro viene redatto un **progetto educativo individualizzato** che prende in considerazione bisogni e abilità emergenti; in base a questo vengono proposte attività volte a potenziare le capacità nelle varie aree dell'autonomia motoria, cognitiva, sociale, lavorando sulla cura dell'igiene personale, sulla gestione delle proprie cose e degli spazi che si utilizzano; tutto ciò è accompagnato da interventi mirati al rispetto delle regole sociali da mettere in atto sia nel contesto del Centro diurno, sia nella vita familiare e sociale.

Il Centro Diurno Casa di Stefano accoglie persone con disabilità fisica e intellettiva gravissima,



con elevati bisogni di assistenza e necessità di ambienti rassicuranti e spazi verdi che favoriscano la tranquillità. Vengono realizzate attività di mobilitazione grazie al contributo della fisioterapista, stimolazione sensoriale, attività occupazionali semplici, ludiche e favorevoli al rilassamento.

Il Centro Diurno Paolo Signorini ospita invece ragazzi di età compresa fra i 18 e i 30 anni, con autismo e disabilità cognitive e/o comorbidità psichiatriche e sensoriali, senza marcata compromissione motoria. Alcuni provengono da un percorso riabilitativo precoce, in cui hanno potuto imparare a comunicare, ognuno a suo modo, con compagni e operatori e a contenere almeno in parte situazioni di disagio. Altri arrivano al Centro Diurno dopo aver concluso il percorso scolastico o fatto altre esperienze. A tutti viene dato il tempo necessario affinché possano inserirsi nel gruppo.



Le giornate sono scandite da attività molto diverse tra loro, che cercano di mantenere e sviluppare le capacità

acquisite negli anni, seguendo tabelle come quella indicata in figura. Accanto a momenti di apprendimento,

arricchiti da strategie visive e strumenti di comunicazione aumentativa



e alternativa, si affiancano vere e proprie attività prelaborative: aiuto alla lavanderia interna, attività di cucina, preparazione di biscotti, confezionamento di oggetti, di sacchetti di lavanda o di spezie.

Non mancano le attività motorie e ricreative, dal corso di nuoto alla palestra della Casa di Stefano, e le attività all'aperto nel periodo estivo; e non mancano giochi di società e uscite finalizzate come per esempio l'andare al bar e al supermercato per piccoli acquisti. Nel periodo estivo sono previste gite in giornata, dove i ragazzi imparano a stare fuori casa senza i genitori.

L'educatore ha una funzione di supporto, dà a tutti la possibilità di mettere in pratica le abilità acquisite nel tempo. La finalità è quella di fornire strumenti e strategie utili ad accompagnare i ragazzi verso il cammino della vita adulta, con il maggior grado di autonomia possibile.



I SERVIZI RIABILITATIVI

E' presente in ANFFAS un gruppo di lavoro multidisciplinare che organizza attività a carattere ambulatoriale a favore di minori e adulti con disabilità, disturbi dell'apprendimento e fragilità emotive e relazionali.

L'equipe è composta da due neuropsicomotriciste, un educatore, due logopediste, una fisioterapista, una psicologa psicoterapeuta, tutti con diverse specializzazioni.

L'attività prevede:

- Presa in carico di persone con disturbo dello spettro autistico e altre disabilità cognitive e/o fisiche e sensoriali, e delle loro famiglie,
- Valutazione neuropsicomotoria per individuare l'area di potenziale sviluppo entro cui collocare l'intervento
- Valutazione psicologica, elaborazione del profilo cognitivo, psicoterapia e terapie supportive. Elaborazione del profilo funzionale, prestazionale e sensoriale del singolo utente
- Valutazione logopedica

- Valutazione e trattamento di disturbi specifici di apprendimento, disprassia, disturbi del linguaggio, ADHD.
- Elaborazione di strategie visive e strumenti di Comunicazione Aumentativa Alternativa
- Stesura del piano riabilitativo individualizzato e verifica periodica dei risultati.
- Counselling a genitori, caregiver, insegnanti

Ogni componente dell'equipe porta avanti un piano di formazione personale su strumenti e metodologie all'avanguardia, tra cui citiamo metodologia PROMPT, metodo ARM, CAA, stimolazione basale, RBT, e ha a sua disposizione batterie di test standardizzati (Wisc IV, Leiter 3, Sensory Profile, Vineland II, Scale Griffith, strumenti di screening per DSA, valutazione neuropsicologica e dell'ADHD).



Inoltre, tutti gli operatori hanno una formazione specifica sulle strategie di intervento raccomandate dalle linee guida dell'Istituto Superiore della Sanità e si aggiornano costantemente secondo il programma di attività formative attivo in Italia (ecm), e sui disturbi dello spettro autistico.

In quest'ambito, il modello di intervento si avvale dell'uso integrato di diverse metodologie e lavora nell'ottica di costruire intorno alla persona e alla sua famiglia nel contesto naturale di vita un progetto individualizzato, una specie di vestito cucito su misura. Ciascun progetto è supervisionato da un consulente esterno attraverso una convenzione con il centro Enrico Micheli di Novara.

E' cura dell'Associazione costruire una rete efficace di servizi attivando intorno alle famiglie le risorse del territorio, occuparsi di consulenze alle scuole e di formazione degli insegnanti, lavorare per favorire l'inclusione in oratori, centri sportivi e gruppi informali. In particolare si stanno portando avanti, con diverse persone, percorsi di desensibilizzazione sistematica per cure dentarie, esami ematici, EEG, risonanze, ricoveri ospedalieri, taglio unghie e capelli, igiene personale, ...

Si lavora costantemente in rete con servizi sociali, ospedalieri e NPI, e altre istituzioni del territorio.

L'equipe si occupa anche dei canali social di Anffas Riabilitazione, arricchendoli con contenuti utili a diffondere la cultura dell'inclusione e offrire risorse alla popolazione generale.

I SERVIZI ALLE FAMIGLIE

Presso la segreteria ANFFAS è possibile avere **informazioni di carattere generale** relative a:

agevolazioni fiscali per disabili, anche in relazione all'acquisto di auto e sussidi tecnici ed informatici; pratiche amministrative di vario genere; informazioni sull'inclusione scolastica, lavorativa, informazione sui servizi riabilitativi; assistenza su temi quali la tutela giuridica, ...



SITUAZIONE ECONOMICO-FINANZIARIA

DATI DI BILANCIO

Nell'anno 2023 l'Associazione Onlus Casale Monferrato presenta la seguente situazione economico-finanziaria, come emerge dai dati sintetici di seguito evidenziati e commentati.

RICOSTRUZIONE STATO PATRIMONIALE PER LIQUIDITA' CRESCENTE

ATTIVO	2023	2022
Immobilizzazioni	681.279	691.207
Attivo circolante	657.600	697.040
Ratei e risconti	22.606	25.009
Totale	1.361.485	1.413.256

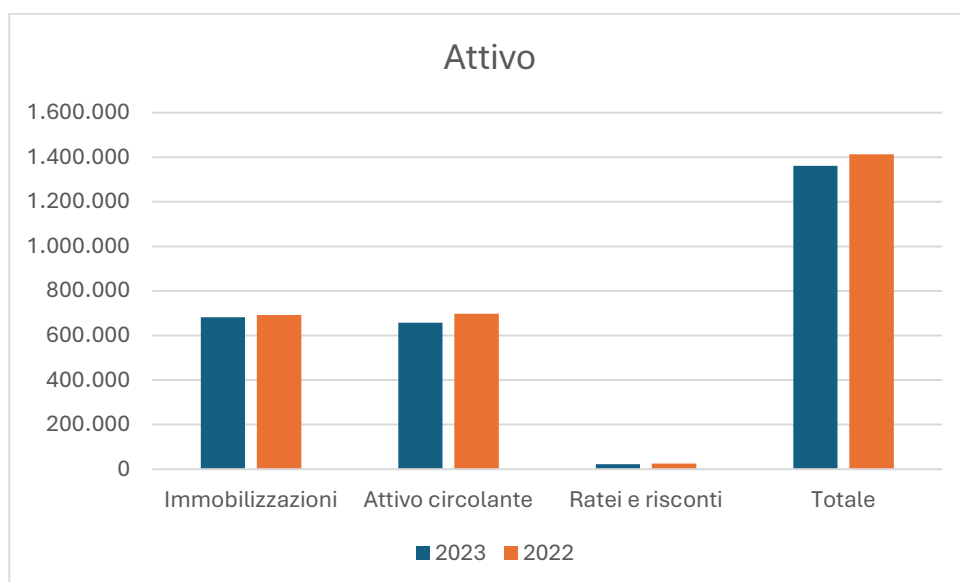

PASSIVO	2023	2022
Patrimonio netto	-390.664	-438.600
Altri fondi	957.640	958.971
Debiti	776.598	892.885
Ratei e risconti	17.911	
Totale	1.361.485	1.413.256

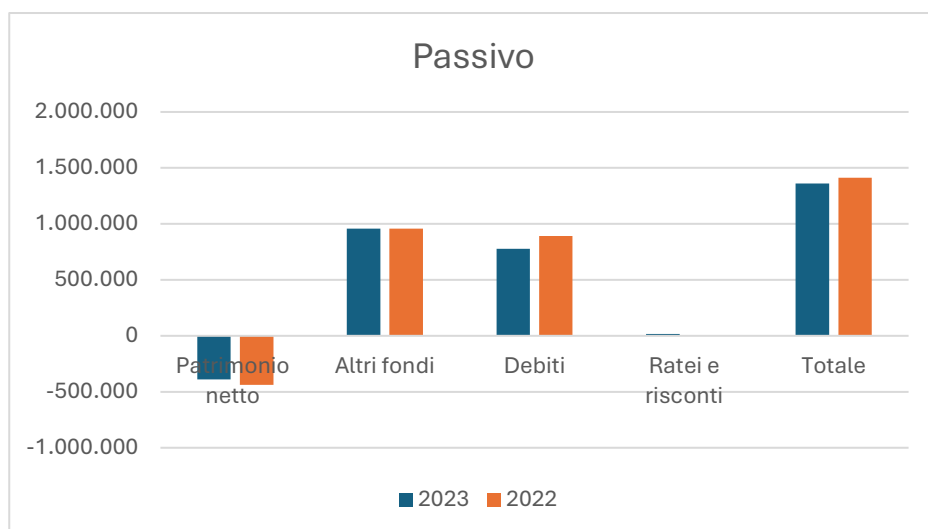

Nell'esercizio 2023 i debiti si sono ridotti in quanto i pagamenti dell'ASL sono stati più regolari e tempestivi i debiti tributari sono diminuiti a seguito del pagamento degli importi rateizzati secondo la scadenza pattuita così come altre voci relative a oneri differiti per ferie maturate.

RENDICONTO DELLA GESTIONE 2023

Come per l'anno precedente, la gestione economica presenta un avanzo pari a euro 29936, in misura superiore rispetto al 2022 pari a euro 4.609 :

Attività di interesse generale	2023	2022
Proventi da quote associative e apporti dei fondatori	5.460	2.460
Erogazioni liberali	88.074	58.433
Proventi del 5 per mille	0	17.747
Contributi da soggetti privati	29.923	62.890
Ricavi per prestazioni e cessione a terzi	501.726	484.295
Contributi da enti pubblici	48.227	42.695
Proventi da contratti con enti pubblici	1.746.942	1.729.251
Altri ricavi, rendite e proventi	21.945	57.555
Ricavi, rendite, proventi da attività finanziarie e patrimoniali	4.069	28
Totale proventi da attività generale	2.446.366	2.455.354
Materie prime, sussidiarie, di consumo e merci	90.641	127.759
Servizi	709.525	711.556
Personale	1.531.646	1.553.521
Ammortamenti	60.665	65.812
Accantonamenti per rischi e oneri	5.000	11.222
Oneri di gestione diversi	50.541	19.282
Costi e oneri da attività finanziarie e patrimoniali	8.582	4.623
Totale oneri da attività generale	2.456.600	2.493.775

La voce più rilevante da proventi di euro 1.746.942 riguarda euro 1.238.303 per l'attività svolta nelle comunità (nel 2022 euro 1.205.837) e euro 508.639 per l'attività svolta nei centri diurni (nel 2022 euro 523.413)

Raccolta fondi	2023	2022
Proventi da raccolte fondi occasionali	65.416	77.805
Oneri per raccolte fondi occasionali	31.246	34.775
Avanzo da attività di raccolta fondi	34.170	43.030

I proventi da raccolta fondi così come gli oneri sono diminuiti rispetto al 2022 e fanno riferimento alla campagna promozionale natalizia ed a quella pasquale alla manifestazione benevola stracasale e sono stati destinati alle attività riabilitative e rieducative dei bambini che accedono ai nostri servizi, al trasporto da casa ai centri diurni delle persone disabili che per la gravità o situazioni familiari non riescono a raggiungerci in modo autonomo.

I proventi del 5xmille relativi all'anno finanziario 2022 non sono presenti in quanto ricevuti a fine anno 2023, verranno quindi rendicontati sui costi sostenuti nell'anno 2024.

PROVENTI DELLA GESTIONE

L'attività della nostra Associazione ha generato proventi per euro 2.248.668 per i servizi resi alla persona. I contributi ricevuti dagli enti pubblici sono stati di euro 48.227 (più 5xmille di cui sopra non conteggiati nei ricavi) ed i contributi ricevuti da privati sono stati di euro 117.997.

GLI ONERI DELLA GESTIONE

Parte importante degli oneri di gestione è rappresentata dai costi del personale, inoltre quest'anno è stato fatto un investimento di rilievo sulla formazione con corsi di aggiornamento ai dipendenti. E' stato implementato anche l'organico amministrativo dovendo avvalersi di una figura contabile specifica.

PROSPETTIVE PER IL FUTURO

L'anno 2023 è stato condizionato da diverse problematiche e preoccupazioni, tra le quali l'aumento dei costi, non sostenuto da un aumento delle rette che lo potesse compensare. Questo, unito alla preoccupazione per l'imminente rinnovo del contratto di lavoro Anffas, con i relativi costi, ha costretto ad una ancora più minuziosa gestione contabile e alla ricerca di nuovi finanziamenti.

Anffas da sempre ha affrontato momenti di difficoltà, ma proprio per la sua mission, è determinata a proseguire il suo percorso che si caratterizza nel sostegno costante e duraturo alle famiglie che si affidano all'Associazione, le danno fiducia e l'accompagnano nel suo cammino.

Nel 2024 proseguiranno le diverse attività, dalla gestione delle Comunità alloggio e dei Centri Diurni, all'attività educativa e riabilitativa dei bambini, cercando di dare una risposta a tutti, anche a coloro che sono in lista d'attesa. Si proseguirà nel Progetto del cambio di ubicazione della Comunità Allara.

Proseguirà la progettazione delle attività ricreative esistenti e l'attivazione di nuovi laboratori, come il corso di Arte coordinato da una collaboratrice esterna. Tale laboratorio prevede anche l'allestimento di una mostra finale dei prodotti realizzati dagli utenti dei Centri Diurni, dedicata alle scuole nel mese di maggio 24, e sul territorio a giugno 24.

Verranno inoltre portate avanti le attività di cucina, giardinaggio e il laboratorio ludico-motorio; proseguiranno i progetti in collaborazione con "Missione Saida", per permettere un sempre maggiore contatto con persone esterne all'Associazione.



Si riprenderà il laboratorio teatrale condotto da un esperto che si concluderà con uno spettacolo finale presso il Teatro Municipale aperto a tutta la cittadinanza casalese.

Il progetto di giardinaggio verrà esteso al Centro Diurno Signorini, avvalendosi della collaborazione dell'Istituto Agrario di San Martino di Rosignano: in questo modo si intende unire questa attività a quella di sensibilizzazione dei giovani nelle scuole.

Continuerà la collaborazione con la web radio "RADIO IN FIORE" rivolta ad un sempre maggiore numero di persone.

Si organizzeranno in modo sempre più strutturato incontri conviviali e aperti al territorio per coinvolgere maggiormente i soci e far rinascere una rete di volontari, che nel 2023, ha ricominciato a consolidarsi.

Si parteciperà in modo continuativo alle iniziative cittadine, dalla Festa del vino, alla sfilata di Carnevale per le vie della città, alla Stracasale.

Si promuoveranno attività di sensibilizzazione, soprattutto nelle scuole. In questo contesto si prevede anche l'accoglienza di studenti per le attività di alternanza scuola-lavoro, sia nella sede di via Leardi sia al Centro Signorini. L'attività nelle scuole interesserà anche la scuola dell'infanzia di Ozzano, con cui, alla fine del 2023, è proseguito il Progetto "Goccioline: piccole sperienze per grandi sogni". L'obiettivo del progetto è insegnare il rispetto e la collaborazione di ognuno verso l'altro, partendo dai più piccoli.

Si condivideranno altresì esperienze con gruppi ed associazioni che operano nell'ambito della disabilità, come il Gruppo Sportivo Silvana Baj e l'Associazione "ATTIVAMENTE".

Verranno organizzati soggiorni estivi in località turistiche, anche con il sostegno dei Service Clubs come Lions e Rotary, che già negli anni precedenti, hanno reso possibile soggiorni al mare e in montagna e si proseguirà nella ricerca di una struttura per le vacanze adatta ad accogliere gruppi di persone con disabilità



In collaborazione e dialogo con le Istituzioni e i servizi Socio-assistenziali si parteciperà a Tavoli di lavoro per individualizzare e personalizzare sempre meglio il **progetto di vita** della persona con disabilità.



Per sostenere le attività di Anffas Casale e promuovere i diritti delle persone con disabilità si continueranno a proporre campagne di **raccolta fondi**, in particolare quelle Natalizia e Pasquale e ad aderire ad iniziative del territorio.

Si parteciperà infatti alla **Mostra di San Giuseppe** con uno stand di fiori e si collaborerà nella vendita delle magliette della tradizionale marcia non competitiva chiamata **Stracasale**.

L'augurio è di trovare il modo corretto per poter raggiungere un giusto equilibrio tra la qualità dei servizi che caratterizzano l'Associazione e la possibilità di sostenerne il costo.

